

ともえ

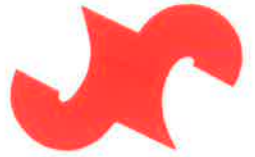

繁栄を
あなたと育てる
商工会議所



▲立待岬

No. 157

函館商工会議所報
1994 — 10月号

のびゆく地元のお手伝い……

ゆたかな夢を大きく育てる。

みなさまの



函館信用金庫

本部 函館市豊川町7番19号 TEL22-1241(代)

本店	函館市豊川町15番20号	TEL 22-1247(代)	亀田支店	函館市亀田本町56番4号	TEL 42-3820(代)
松風町支店	函館市松風町11番15号	TEL 23-6221(代)	中道支店	函館市中道1丁目24番12号	TEL 51-1711(代)
ばんたい支店	函館市宮前町14番15号	TEL 41-6236(代)	上磯支店	上磯郡上磯町飯生町2丁目4番24号	TEL 73-2151(代)
五稜郭支店	函館市本町30番24号	TEL 52-0511(代)	えさん支店	亀田郡恵山町字中浜115番の4	TEL 84-2111(代)
弁天支店	函館市弁天町13番11号	TEL 26-3646(代)	七飯支店	亀田郡七飯町字本町392番8	TEL 65-2501(代)
千代台支店	函館市千代台町12番22号	TEL 51-5238(代)	木古内支店	上磯郡木古内町字本町53番1	TEL 木古内 2-3121(代)
湯川支店	函館市湯川町2丁目18番7号	TEL 57-1492(代)	知内支店	上磯郡知内町字重内13番地の11	TEL 知内 5-5611(代)
花園支店	函館市日吉町1丁目27番3号	TEL 53-5521(代)			

Lhくみのローン

手続カンタン
スピード融資

目的ローン

マイカーローン

ビジネス・オート
ローン

★詳しくは窓口へ
お問い合わせ下さい。



・コミュニティバンク・

函館商工信用組合

本店 函館市千歳町9の6 ☎(代)23-2101

- 湯川支店 ☎57-0572(代)
- 上磯支店 ☎73-2308(代)
- 美原支店 ☎46-9121(代)
- 十字街支店 ☎26-5544(代)
- 花園支店 ☎55-2110(代)
- 富岡支店 ☎43-1311(代)

今月の表紙／視点
 会議所の動き..... 2～5

・新会頭に、松本演之氏選任

・北海道・東北商工会議所連絡会議開催

・国際チャーター便就航推進連絡協議会開催

・経営指導員研修会開催

・全道珠算競技大会帯広市で開催

・経済視察団四団体が来所

・PL制度説明会開催

データをチェック..... 6

地域の景気 金融経済概況 八月

・市内第一種大規模小売店舗売上高 八月

・函館市の灯油・ガソリン価格動向

誌上講演..... 10～11

・商人物語・三井高利 (1)

・人を活かす

共済推進コーナー..... 13 12

ティータイム.....

暮らしのワンポイント

・アイ・ラブゆうちゃん

有段を目指して 詰碁・詰将棋

アドバイスコナー..... 14～15

・生前贈与と相続対策 (1)

Q & A..... 16～17

みんなの相談室

・優良商工従業員表彰式のお知らせ

・刊行物のご案内

・移動相談室開設のお知らせ

・タックスフェア開催のご案内

・会員サービス事業のお知らせ

・検定試験のお知らせ

・通産局より調査票提出のお願い

・高年齢者雇用促進月間実施のご案内

◇今月の表紙

函館立待岬

函館山の東側に位置する立待岬は、寛政時代に徳川幕府が蝦夷地を直轄地とした際、北方警備のため台場を築いた場所である。

この立待岬の周辺に見られる岩石は、約百万年前の火山活動によってできたもので、うねりのある縞模様が特長となっており、立待岬溶岩とも呼ばれている。

また、岬の突端からは、下北半島や津軽の山並みなどが望めるなど、景観的にも優れており、さらに、岬に通ずる坂道の途中には、啄木一族の墓や与謝野鉄寛、晶子夫妻の歌碑があり、訪れる観光客の旅情を堪能させている。

視点

豊作をもたらした暑い夏も終り、涼しく快適な稔りの秋がやってきました。先月は結構雨の日がありましたが、今月は秋晴れの良い天気を期待したいものです。

日本経済も底を離れ、除々に先行き明るいものが期待できるという発表がありました。しかし、なお多くの企業の収益率は回復せず、有効求人倍率も低く、完全失業率が3%を越すなど、あまり良くない指標もあるようですが、景気動向指標をみる限りでは、一步一步回復への道を進んでいることが窺われ、まだ殆どどの指標は(+)にはなっていないが、ここ数か月は好転するという企業と悪化するという企業の差が、遂次縮小してきているのは事実です。

一方、政治の分野では、五十五年体制を構築してきた自由民主党と社会党が、呉越同舟となつて内閣を担任して以来、社会党の大きな政策転換もあり、内閣支持率も向上してきており、国民の村山内閣を見る眼も、当初とは少し違ってきているようです。

函館では、先月地方拠点都市の指定があり、間もなく基本計画も策定されることです。この中で最も重要な拠点地区としての函館駅周辺地域の整備は、函館圏域発展の鍵を握る重要な事業でもあることから、本所としても総力を挙げて対処していく方針です。

ところで、本号をもって視点子も交替となり、新進気鋭の方が執筆されますので、従来どおりよろしくお願ひ致します。長い間のご愛読どうも有難うございました。

会議所の動き

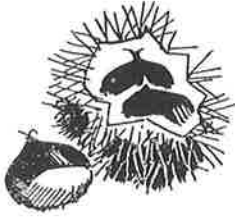

新会頭に、松本演之氏 第六回臨時議員総会で選任



▲就任挨拶する松本新会頭

かねてより、任期満了をもって勇退を表明されていた若林会頭の後任会頭を選出するための第六回臨時議員総会が、去る九月三十日、

本所会議室において委任出席を含めて七十六議員が出席して開催されました。

総会では、若林会頭の開会挨拶の後、議事に入り、まず報告事項として、部会・委員会よりの報告などの四件を、いづれも異議なく了承しました。引き続き附議事項に入り、まず、第一号議案である本所別館跡地の売却について審議がなされ、原案のとおり異議なく議決されました。次に第二号議案である会頭選任については、若林会頭より、去る七月二十一日開催の常議員懇談会及び議員懇談会で、次期会頭には、現副会頭の松本演之氏の推薦を満場一致で同意している経過から、本席においてもここで改めて、次期会頭に松本演之氏を推薦したいとの提案がなされ、満場一致でこれを承認し、新会頭が決定しました。

続いて、松本新会頭より「本日会頭の推挙を受け、その責任の重大さを感じているところである。今後は、新幹線や駅前再開発など重要な課題の解決に全力を挙げて努力していく所存であり、そのためにも、役員、議員を始め会員各位の絶大なるご支援とご協力をお願いしたい」との就任挨拶がなされました。

また、若林会頭から「一期三年にわたる各議員の絶大なるご協力に感謝申し上げる」との退任挨拶がなされ、議員総会を終了しました。

なお、副会頭・専務理事・常議員・監事並びに委員会等の人事については、来る十月十三日開催の第一回臨時議員総会で審議されます。また、正副部会長の選出等に係る各部会の開催は左記の予定ですのでお知らせします。

部会開催日程

農水産部会	10月24日10時半
理財部会	24日13時半
工業部会	24日14時
運輸・港湾部会	24日15時
商業部会	25日14時
観光・サービス部会	25日15時半

北海道・東北商工会議所連絡会議 決議七項目を中央陳情

去る九月六日、旭川市で北海道商工会議所連合会の正副会頭会議及び第百十六回常議員会、第百二十四回臨時会員総会とともに、第二十九回北海道・東北商工会議所連絡会議が相次いで開催され、本所から若林会頭、松本、小笠原副会頭など五名の役職員が出席しました。

道商連の常議員会、臨時会員総



▲連絡協議会にて発言を行う本所若林会頭

会では、辞意を表明した鈴木茂会頭に代わり、第七代会頭に札幌商工会議所会頭の伊藤義郎氏を満場一致で選出、また、鈴木前会頭を名誉会頭に選任しました。

一方、北海道・東北商工会議所連絡会議は、本道側四十一、東北側三十六の商工会議所から会頭、副会頭等二百二十七名が参加しました。

本会議では、北海道商工会議所連合会の伊藤会頭を議長に選出し

函館空港の国際化を目的とする国際チャーター便就航推進連絡協議会(会長・西野本所国際交流委員長)の第二回会合が、去る九月二十七日、本所会議室において開催されました。

国際チャーター便就航 推進連絡協議会開催

て議事に入り、(一)景気対策の推進について (二)東北・北海道新幹線のフル規格による建設促進ならびに鉄道交通網の整備促進について (三)東北・北海道縦貫・横断自動車道の建設促進ならびに道路網の整備促進について (四)東北・北海道の空港ならびに航空網の整備促進について (五)北海道東北開発公庫の機能の拡充強化について (六)地域活性化対策の拡充強化について (七)北方領土返還要求運動の促進について

の七件の議案を審議し、いずれも満場一致で原案のとおり採択しました。そして、九月十三日には、関係省庁に陳情を行いました。

会議では今後の活動方針について協議し、その結果、道南全域を対象にした住民アンケートを実施し、地域としての海外旅行への需要を把握することを決定しました。また、海外渡航者の増加を図る

には、まずバスポートを持たせることが大切であるとして、バスポートキャンペーンなどの実施を検討することとしました。

二 経営指導員研修会開催

去る十月五日、本所会議室において、本所と亀田、銭亀沢両商工会との初めての指導員研修会が開催されました。

当函館市は、行政区域内に一商工会議所と二商工会があり、国、道、市の指導の下、日頃より規模事業者のため、「経営改善普及事業」を実施し、各企業の経営改善に努力していますが、最近の経済環境及び社会情勢の急激な変化等により、「経営改善普及事業」も複雑多岐に亘ってきているところから、高度な知識も要求される。指導業務の担い手である「経営指導員」相互の実務上の情報交換の場として、開催されました。

席上、国の補助事業である、全市的な広域小規模事業の実施についても検討されるなど、盛会裡に終了しました。

全道珠算競技大会帯広市で開催 函館地区から十八名の代表が参加！

第五十二回全道珠算競技大会が、去る九月十一日帯広市において、全道各地から三百八十七名の選手が参加し開催されました。

函館地区からは十八名の代表が参加し、個人競技で三名、種目別競技で四名が入賞、また、都市対



▲日頃の技を競う選手たち

抗競技では、昭和五十九年以来十年振りに三位入賞を果すなど、健闘いたしました。

函館地区の入賞者は次のとおりです。※（ ）は在籍学校名

- 『都市対抗競技』三位
- ▽野田祐樹（教育大）、八木泰樹（桐花中）、平尾武志（大川中）、

経済交流の活性化を目指し 経済視察団四団体が来所！

去る八月二十七日から経済視察団が相次いで当市を訪れました。

来函したのは、七尾特産品協会（八月二十七日）、大阪商工会議所環日本海経済圏構想委員会（九月二日）、小松商工会議所空港対策特別委員会（九月六日）、厚木商工会議所異業種交流第三グループ（九月二十日）の四団体です。

山本梢太（上磯中）、大川佳奈子（七飯中）

『個人競技』

- ▽中学校三位 平尾武志（大川）
- ▽小学校三位 八木泰樹（桐花）
- ▽小学校三位 八木英馬（昭和）

『種目別競技』

- ◆読上暗算
- ▽中学校三位 八木泰樹（桐花）
- ◆読上算
- ▽一般二位 野田祐樹（教育大）
- ▽中学校三位 八木泰樹（桐花）
- ▽小学校二位 新家子由花（本通）

各視察団の目的は、

七尾特産品協会⇨地元産品の販路拡大、物産展行事に関する調査研究

大阪商工会議所環日本海経済圏構想研究会⇨ロシア極東地域との経済交流状況と今後の取組みについて

小松商工会議所空港対策特別委

員会⇨空港機能の充実、国際化の促進の研究及び函館⇨小松間定期便開設に向けた取組みの協議

厚木商工会議所異業種交流第三グループ⇨再開発・街づくり事業成功例の研究（函館ウォーターフロント再開発）

となっており、それぞれ関係機関・団体の出席を得て懇談会を開催し、活発な意見交換が行われました。

PL制度説明会開催

北海道通商産業局主催による「製造物責任（PL）制度」説明会が、去る十月四日、本所会議室において開催されました。

当日は、近年、増加しつつある製品事故に係る被害救済対策の一環として、製造物責任法（PL法）が、明年七月に施行されることから、通商産業政策局、中村消費者行政担当審議官より、製品事故の未然防止と、再発防止等被害救済の実効を高めるために、製造物責任法及び総合製品安全対策の在り方について説明がなされました。



事務局日誌

9月

* 正副会頭会議

- 12月) 第70回正副会頭会議
- 26月) 第71回正副会頭会議

* 総会

- 30金) 第6回臨時議員総会

* 委員会

- 26月) 総務委員会

* 会議(日商)

- 13火) 第429回常議員会
第131回議員総会
- 14水) 第80回通常会員総会

* 会議(道商連)

- 6火) 正副会頭会議
第116回常議員会
第124回臨時会員総会

* 会議(ブロック会議)

- 6火) 第29回北海道・東北商工会議所連絡会議 昼食会
〃 〃 専務理事・事務局局長会議
〃 〃 連絡会議本会議 講演会、懇親会

* 経審査会

- 9金) 第6回小企業等経営改善資金審査会

* 諸会議

- 1木) 大蔵省函館財務事務所 財政・金融政策に対するヒヤリング
北海道大型観光キャンペーン道南実行委員会
平成6年度小企業等経営改善資金貸付団体経営指導員連絡協議会
- 2金) 函館圏情報拠点都市地域研究会 総会
大阪商工会議所環日本海経済圏構想研究会ブリーフィング
函館空港「空の日」実行委員会 幹事会
- 3土) 管理職会議
- 5月) 函館繊維商組合 役員会
函館圏企業誘致推進協議会 平成6年度第2回幹事会
- 6火) 函館港湾振興会 第2回理事会(研究部会発足式)
本所婦人会 9月例会 視察研修
小松商工会議所空港対策特別委員会 視察
- 7水) 管理職会議
- 8木) 議員会 役員会
第1回函館駅周辺整備連絡調整会議
- 9金) 第1回函館地区技能振興推進協議会
函館高等技術専門学校 再編整備推進に係る懇談会
第2回コンベンションビューロー設立検討委員会
- 13火) 本所婦人会 広報担当会議
北海道東北開発公庫函館支店 概算要求説明
明治生命「提出型企業年金保険」移行説明
函館地区税務指導協議会
函館販売士協会 役員会
- 14水) 第19回湯の川温泉街活性化推進懇談会
- 19月) 所報「ともえ」10月号 No.157 編集会議
- 20火) 時短奨励金制度説明会
指導員税務研修会
専門相談員懇談会
小樽検疫所 松本函館支所長との懇談会
- 21木) 函館空港「空の日」実行委員会
生命共済制度変更に伴う事務担当者会議
函館経済記者クラブ 総会
'94TAXフェア事務打合
北海道信用保証協会との懇談会
- 22木) 北海道融資制度を中心とした金融懇談会
- 26月) '94TAXフェア実行委員会
函館税務署 広報連絡協議会
第3回コンベンションビューロー設立検討委員会
- 27火) 第2回国際チャーター便就航推進連絡協議会
「いかの街はこだて」キャンペーン 幹事会
日銀 四者懇談会

29木) 函館日口親善協会 ウラジオストク新聞との懇談会

* 講習・催物

- 17(土) '94青函技術・ビジネス交流会(～9/18)
- 21(水) 発明相談
- 25(月) '94函館ハーフマラソン大会
- 27(火) 複式簿記実務講座(～11/18 毎週火・金曜日)
- 29(木) 経営安定セミナー「儲かる新分野・新顧客の見つけ方」
- 30(金) 法律相談

* 刊行物

- 7(水) 小冊子 生前贈与と相続対策
魅力ある店づくり・街づくり
取引事故を最小限におさえる債権管理ノウハウ
こんなときどうするQ&Aで学ぶ労務管理の基本
金融機関利用の基礎知識
- 9(金) 所報「ともえ」9月号 No.156
- 20(火) 平成6年度版 金融制度の手引

* 相談・診断

- 金融 117 税務 28 経 理 16 経 営 113
労 働 2 取 引 1 その他 0 合計 277

* 貸 室

29

* 文 書

- 受信 183 発信 21

* 検定・大会

- 11(日) 第52回 全道珠算競技大会

* 陳情・要望

- 13(火) 第44回全道商工会議所大会・第29回北海道東北商工会議所
連絡会議 決議事項にもとづく中央要望活動(関係省庁)
- 21(水) 連立与党の整備新幹線検討委員会の整備新幹線に対する関
係地方公共団体の要望等の聴取について

* 慶弔・その他

- 1(木) NHK国際局「進む鉄道の高速化」取材
- 3(土) 平成6年度「いかの街はこだて」キャンペーン
- 5(月) 道立函館高等技術専門学校 前田学院長・橋本庶務課長 米所
前側石油㈱ 前側取締役会長 遠藤代表取締役 米所
- 6(火) 平成6年度障害者職場見学会
- 7(水) 国際経済交流セミナー
- 8(木) 安田火災海上保険㈱ 佐藤函館支社長 米所
- 9(金) コミュニター航空実験運航 出発式
コミュニティ航空セミナー 懇親会
海上自衛隊函館基地隊司令 古川俊男1等海佐 着任歓迎会
衆議院議員 金田誠一当選1周年を祝い集い
大同生命保険(相) 成山常務取締役 山下函館支社長
高橋営業課長 米所

11(日) 陸上自衛隊函館駐屯地創立44周年 函館地方連絡部創立
38周年行事

第29回北海道市場買受人大会 記念講演会 懇親会
第8回ツールド北海道開会式終了後 関係者招宴

12(月) 菅野北海道通産局長 下館機械情報産業課長 表敬訪問
金田誠一衆議院議員 米所

14(水) 市電・市バスの利用促進とカード乗車券購入のお願い

16(金) 小山商工会議所 斉藤専務理事米所

20(火) 厚木商工会議所 視察研修会一行 表敬訪問

21(水) 北海道乳業㈱ 札幌デザート工場 竣工披露
世界各国在日大使館付武官団来函歓迎レセプション
函館大学 上平就職部長 大山就職課長 米所

22(木) 北海道経済同友会 松田事務局長 米所

24(土) 函館ハーフマラソン大会開会式 前夜祭

25(日) 平成6年度函館空港「空の日」開会式

27(火) 函館日韓友好親善協会講演会 懇親会
函館公共職業安定所 長岡業務次長 喜田統括職業指導官
米所

29(木) ロータリークラブ「駅前再開発について」ゲストスピーカー

ハーバー領事追悼120周年 函館日独協会創立10周年
記念式典ならびに祝賀会

30(金) 新会頭就任記者会見

から引続き低調に推移している。

(4) 建設関連

8月の管内公共工事請負額は、昨年、南西沖地震の影響により発注が遅れたことの反動と、6年度本予算に基づく発注本格化から前年比2.3倍の大幅増加となった。一方、函館市および周辺3町の新設住宅着工戸数(8月)は、前年高伸の反動等から持家、貸家とも前年比マイナス30.7%と一時的に前年を下回ったが、依然高水準を維持している。つれて建設業者も繁忙感を持続している。

(5) 農・漁業

農業をみると、水稻、馬鈴薯等農作物の生育状況は、全般的に順調。しかしながら、このところの断続的な降雨の影響により収穫・乾燥作業にやや遅れがみられるほか、一部では品質の低下が懸念されている。また漁業では、近海マイカ漁は水揚げ量、金額とも前年を上回って推移。渡島管内コンブ漁は、8月の生産は濃霧の発生により前年を下回ったものの、漁期入り後の累計では前年を幾分上回っている。漁期入りした秋サケ漁(9月~11月)は、水温の上昇等から水揚げ量、金額とも低調な滑り出しとなった。

(6) 消費関連

8月中の市内大型小売店(10店ベース)の売上高をみると、主力の衣料品において、秋物衣料が長引く残暑の影響により総じて不冴え裡に推移したことから、前年比マイナス5.3%と再び前年を下回った。一方、耐久消費財では、家電販売は、白物家電の好調に加え、

扇風機、エアコンも前年を大幅に上回る売上を示した。8月の新車登録台数は、ウェイトの高い小型車が前月に比べ伸び率を高めたほか、大型車、トラック等も好調な売行きであったことから、前年比プラス13.2%と大幅な伸びを示し、2か月連続して前年を上回った。この間、観光・レジャー面をみると、猛暑の影響もあって、8月中旬以降、主力の本州方面からの涼を求める観光客の入込みが増加し、市内主要ホテルの宿泊客数、観光施設の利用客数とも前年を上回った。

3.金融事情 (8月中)

実質預金は、公金預金の支払い増加等を背景に、月中177億円減と減少額では前年の33億円減を上回ったが、残高ベースでは前年比プラス3.6%と引続き堅調に推移している。一方貸出は、依然として設備投資の不芳を映じて資金需要が盛上がり欠いており、残高ベースで前年比マイナス0.7%と8か月連続して前年割れとなっている。この間、管内銀行の貸出約定平均金利は、月中マイナス0.012%と引続き低下した。

銀行券は、定額郵貯満期到来による郵便局への支払いや行楽資金の増加等から発行が伸び、月中では62億円の還収超と前年の97億円の還収超を下回った。

財政収支は、郵便局の支払い増加、源泉所得税の特別減税に伴う租税の受入れ減少を主因に、収支戻は月中11億円の払超と前年の45億円受超とは様変わり動きとなった。

データをチェック!

人口は東京都に集中
~18の県が転出先1位に~

都道府県の外へ引越した人の移動先をみると、東京都への転出が1番多くなっています。47都道府県のうち、18県が東京都への転出を1位に挙げています。中でも、東日本、特に東京圏に位置する近県からの引越しが目立っているのです。埼玉県で32.7%、山梨県で32.4%、神奈川県で29.3%、千葉県で28.2%と、移動する人の約3割が東京都へと集中しています。この他、西日本の沖縄県や福岡県なども東京都を転出先1位に挙げています。全都道府県の約7割~33県が、転出先上位3位までに東京都が入るという結果が出ています。いかに東京に人口が集中しているかがわかります。

では、逆に東京を出る場合はどうでしょう。移転先の割合が最も高いのが埼玉県の20.2%、次いで神奈川県の19.7%、千葉県の14%と、東京近郊県が上位を占めています。日本全国から東京都に引越してくるものの、出るときはその近県という人口の流れになっています。

都道府県別転出者の移転先 (上位5位)

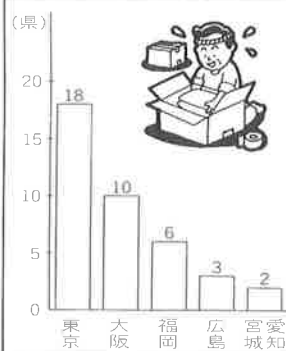

地域の景気

金融経済 概況 8月

(平成6年9月29日発表)

日本銀行函館支店

1. 概況

管内経済をみると、公共投資、住宅投資が好調を持続しているほか、乗用車販売が好伸するなど個人消費も明るさを増しつつあり、景気全体は緩やかに回復しつつある。こうした中、企業マインドも着実に改善している。

すなわち製造業では、水晶振動子が国内外での移動体通信機器の需要好調から、セメントも官公需や輸出向けを中心に、ともにフル生産体勢を続けている。また、半導体、造船、合板機械もそれぞれ高水準の操業となっている。さらに、漁業機械も順調な生産を続けている。一方、水産加工品の売上は、生鮮珍味は伸びているが乾燥珍味が引続き低調に推移。また、製缶機械が減産体制を継続しているほか、水産加工機械の売上も不冴え裡に推移している。

非製造業では、8月の市内大型小売店の売上は、秋物衣料が長引く残暑の影響により不冴え裡に推移したことを主因に再び前年を下回った。一方家電販売は、白物家電の堅調に加え、扇風機、エアコンも前月からの好調を持続した。また、8月の新車登録台数は、主力の小型車をはじめ、大型車、トラック等も好調な売行きを示し、大幅に前年を上回った。この間、市内の観光動向をみると、本州方面からの入込みが増加したことから、宿泊施設、観光施設とも利用客数が前年を上回った。

農業をみると、水稻、馬鈴薯等農作物の生育は全般的に順調。しかしながら、一部で降雨の影響により収穫作業等にやや遅れがみられる。漁業では、近海マイカ漁が好調な水揚げを続けているほか、渡島管内コンブ漁も前

年を上回る生産となっている。もっとも、漁期入りした秋サケ漁は低調な滑り出しとなった。

こうした中、8月に実施した短期経済観測調査結果における管内企業の業況判断をみると、非製造業の改善を主因に全産業では6/2月調査以来3回連続の改善となった。また、先行き年末にかけても、非製造業、製造業とも引続き持直しを予想しているため、全体の業況判断はさらに改善が見込まれている。

8月の金融動向をみると、預金は堅調に推移しているものの、貸出は設備資金を中心に資金需要が依然盛上りを欠いている。この間、管内銀行の貸出約定平均金利は引続き低下した。

2. 主要業種別動向

(1) 機械、電子部品

水晶振動子が、国内外における移動体通信機器の需要好調を映じて、下請け先も含め増産を図っている。半導体は米国向け4MDRAM、パソコン・家電向けマイコン等の需要好調から、造船が新造船部門を中心に、それぞれ高水準の生産となっている。また合板機械もこのところ針葉樹対応の機械への新規受注が増えている。漁業機械は、イカ漁向けを中心に漁家からの設備投資需要が引続きみられている。一方、製缶機械は、製缶業者の抑制的な設備投資姿勢を映じて減産体勢を続けているほか、水産加工機械の売上も、国内加工業者の売上低迷等から需要が依然弱基調にあるため、前年を下回っている。

(2) 食料品

水産加工品では、生鮮珍味は販路の拡大等から順調な売上を持続しているものの、乾燥珍味の需要低迷から全体の売上高は引続き前年を下回っている。一方、魚油の売上は食品向けを中心に引続き堅調に推移している。

(3) その他製造業

セメントは、公共工事の本格化に加え輸出の好調からフル生産体勢を継続しているほか、生コンの出荷も、災害復旧需要を中心に前年を大幅に上回っている。また、段ボールの生産は青果物向けを中心に引続き順調に推移している。一方合板は、高水準となっている在庫の圧縮を目的として抑制的な生産姿勢を続けている。この間漁網の生産は、需要の低迷

図-1 灯油価格の推移 (1㊦当りホームタンク)



図-3 ガソリン価格の推移 (1㊦当り現金価格)



図-2 灯油価格の推移 (18㊦缶配達)

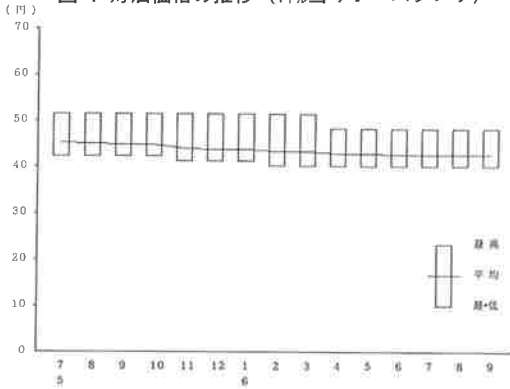

図-4 軽油価格の推移 (1㊦当り単価)

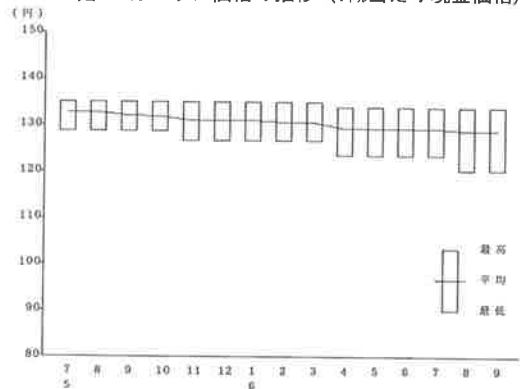

函館市内、第一種大規模小売店舗売上高<10店>

平成6年8月

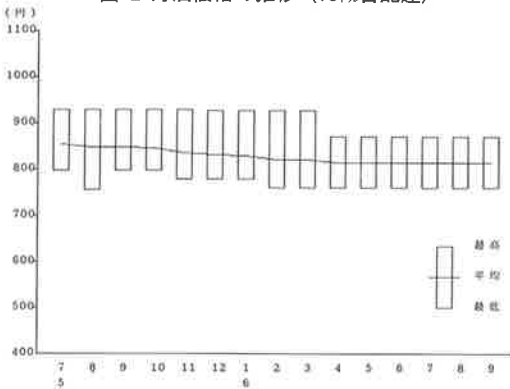
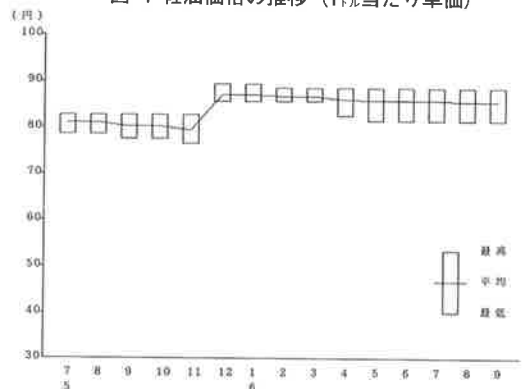
品名	売上高(千円)	対前月比(%)	対前年同月比(%)
衣料品	2,118,969	65.0	95.1
身の回り品	567,327	82.6	93.0
雑貨	664,248	96.2	89.1
家庭用品	585,168	78.3	94.6
食料品	2,039,783	93.1	94.3
食堂・喫茶	181,738	116.7	100.9
サビ	70,453	91.3	103.1
その他	552,151	92.7	100.8
総計	6,779,837	80.7	94.7

統計資料

<10店>棒二森屋、丸井今井、さいか、和光、ダイエー五稜郭、
 テーオー小笠原、長崎屋、イトーヨーカ堂、函館西武、ダイエー湯川店の各店

函館市の 灯油・ガソリン 価格動向

函館市では、毎月家庭用灯油・ガソリン等の小売価格調査（消費税含む）を実施していますが、最近の動向について概要をお知らせします。

平成6年9月現在の灯油1リットル当たりの平均価格は42.73円で前年同月より4.8%の値下がり、18リットル缶（配達料含む）では、815.57円で同3.7%の値下がりと引き続き低下傾向で推移しています。

また、ガソリン1リットルの現金価格は、129.07円で同2.2%の値下がり、灯油価格同様低下傾向にありますが、軽油については1リットル当り85.66円で同6.7%値上がりしています。

市内灯油・ガソリン平均価格の推移

(単位:円)

	灯 油		ガ ソ リ ン		軽 油			
	1リットル (ホームタンク)	前年比	18リットル缶 (配達)	前年比	1リットル (現金)	前年比		
昭和 63 年平均	35.42	- 18.6	658.90	- 18.3	117.23	- 4.3	65.37	- 17.5
平成 1 年平均	36.48	3.0	677.27	2.8	122.70	4.7	68.12	4.2
平成 2 年平均	45.31	24.2	829.05	22.4	130.54	6.4	75.95	11.5
平成 3 年平均	49.07	8.3	907.75	9.5	133.35	2.2	81.02	6.7
平成 4 年平均	45.22	- 7.8	846.86	- 6.7	131.68	- 1.2	79.60	- 1.8
平成 5 年平均	45.22	0.0	852.83	0.7	132.50	0.6	81.35	2.2
平成5年 7月	45.25	2.8	853.97	3.3	132.78	1.6	81.02	3.0
8月	45.10	2.3	847.49	2.2	132.78	1.4	81.02	2.9
9月	44.88	- 2.9	846.98	- 1.4	132.01	- 1.3	80.27	- 2.1
10月	44.73	- 4.3	846.36	- 2.9	131.84	- 1.5	80.17	- 1.8
11月	43.96	- 5.6	835.66	- 4.1	131.07	- 1.9	79.42	- 2.5
12月	43.85	- 5.6	830.31	- 4.8	131.07	- 1.9	86.98	6.8
平成6年 1月	43.78	- 5.4	829.96	- 4.6	131.07	- 1.7	87.04	6.7
2月	43.27	- 6.3	820.97	- 5.4	130.72	- 1.8	86.70	6.8
3月	43.34	- 5.7	820.97	- 5.0	130.64	- 1.7	86.70	6.9
4月	42.91	- 6.0	815.53	- 4.9	129.46	- 2.7	86.09	6.3
5月	42.84	- 5.9	815.57	- 4.8	129.30	- 2.8	85.92	5.7
6月	42.76	- 5.6	815.57	- 4.8	129.30	- 2.8	85.92	5.8
7月	42.73	- 5.6	815.57	- 4.5	129.30	- 2.6	85.75	5.8
8月	42.73	- 5.3	815.57	- 3.8	129.07	- 2.8	85.66	5.7
9月	42.73	- 4.8	815.57	- 3.7	129.07	- 2.2	85.66	6.7

※調査日は毎月12日。
※平成1年4月分より消費税を含む。

(函館市市民部)

消費者は王様

商人物語 — 三井高利 — (1)



作家 島 武史

三越の前進は、三井家の越後屋呉服店であった。伊勢・松坂出身の三井高利が延宝元年(1673年)、52歳で江戸本町1丁目に呉服店を開いたのが始まりである。

高利は、いわゆる「消費者は王様」という考え方を最初に取り上げた商人だと思ふ。当時江戸の大きな呉服店はみんなお上の仕事をしていたが、三井はそうではなくて、庶民の間の流通を助けるということで富をなした人。だから、それまでにない新しい商法をずいぶん編み出している。その新商法というのはいろいろあるけれども、1つは現金商い、掛売り禁止、これは三井が初めてやったこと。だが、はじめのうちは現金をすぐ出せというものだから、それは評判が悪かった。特に大名の勘定方などはいやがる。しかし、やってみると、それがけっこういちばん安い、間違いないという評判が立ち、越後屋は非常に盛んになった。

反物の切り売りも

もう一つは、反物の切り売り。その頃の呉服屋というのは、売買の単位が「反」。1反でなければ売らないのだ。だから、お金に困っている人が、買うとき非常に困る。それを

知った高利は、庶民のために奉仕する商人がそういうことではいけないということで、ただちに反物の切り売りを始めた。高いものだったら、一寸四方でも売るといふことまでした。この評判はたちまち江戸中に広まった。これが第2の新商法である。

第3の新しい商法は、即時仕立てということを始めた。それから店内の合理化を徹底した。1人の番頭が麻ならば麻ばかりを扱う。もう1人の番頭は木綿だけを扱うというふうな。だからみんなが専門化していて、どこから仕入れたらいいかということがわか

っていたのである。

さらに、三井高利は権力にこびることなく、あくまで一般大衆のためになることしか考えなかった。このことが、三井の長続きした理由の1つであろう。

【島 武史(しま・たけし) 氏の略歴】

大正10年神奈川県生まれ。作家。商人史を中心とした研究のほかに、商業関係者を対象にした講演を行っている。著書「商人のふるさと紀行」など。

日本文芸家協会会員
日本ペンクラブ会員

商人物語

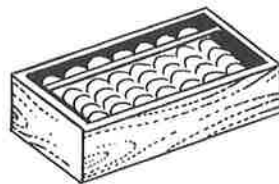

人を活かす

15

活動領域を社外まで広げてみる

ユーズブランニング株式会社

代表取締役 宇角英樹

「人を活かす」ためには、活動の場を自分なりに選択させたり、創造させるのが効果があるが、スタッフ業務の場合には、営業などのライン業務との関連での仕事なのでなかなか簡単ではない。しかし、それぞれの期待に応えることが「活かす」ために大切であり、その業務の中で個性と活動との適合を検討したり、また、言葉や行動で動機づけを行ったりしていく。

そのなかで、特に専門的な技能で経営の有利性を創り出すような職務―たとえば、ファッション・デザインやコンピュータのシステム設計など―では、その活動領域を会社外まで広げて考えるみるのもよいではないかと思う。

私の関係している会社で、次のような例があった。

女性のセーターやスーツのメーカーで、年商10億円の小企業である。そこに優秀な女性デザイナー

がいる。有能で熱心であり、その働く動機は良い仕事をしたい、自分の仕事を認められたいというものである。そこで年間に数多くの素材やデザインを創り出していた。

しかし、会社の生産量が小さいため、そのすべてを活用できず、使われなかったものはストックとして残してある。つまり、個性と活動の場が適合していないのである。そして、現在の会社の規模では、まず彼女の創造物を十分に活用することは無理であり、彼女は活かされないままに働くか、会社を辞めてより大きい活動の場に移るかということになる。

そこで、適合を図るために活動の場を社外にも広げることを考えたのである。具体的には、企画会社(有限会社)をつくり、ここで彼女の素材やデザインを販売するのである。デザイナーの彼女は、会社の中で思う存分に創造力を発揮

してデザインする。その中で取り上げられなかったものについて、もちろん、商売に不利にならないよう検討の上であるが、新しい企画会社を通して販売することになる。

企画会社の経営については、今のところ良好とはいえない。しかし、今回は「人を活かす」ための話なので経営状況は別の話しておく。

このケースは、「人を活かす」には会社だけでは活動の場が限られるというものである。その場合には、他の動機づけ要因―待遇や人間関係、また気配りなど―もあるが、その人間の動機づけが「仕事」であるときには、活動の場を適合させる考え方が重要になる。

このような形でトラブルもなく展開していくと、これを機に他企業とのネットワークができることも期待される。同業種ではあっても異種スタイル企業の連携にもなると考えられる。

72年の伝統と信用を誇る

早川特許事務所

特許、実用新案、意匠、商標、権利侵害

所長 弁理士 早川 政名

〒112 東京都文京区白山5-14-7 早川ビル 電話(03)3946-0531 <代表>

<発明相談> 9月16日水曜日、午前10時から午後5時まで、函館商工会議所で相談をお受けいたします。相談は予約制になっておりますので、商工会議所指導課(23-1181内線62番)にお申込み下さい。

個人拠出制

企業年金保険

商工会議所の!

年 金 共 済 制 度



募集締切は10月末日まで
ぜひ、この機会にご加入を!

老後の不安も

安心に変えるシステム

加入例(30歳男性の場合)

・月額 **1万円** の掛金で



・30年後(60歳)の積立完了時には



・なんと **712万** (掛金合計360万) に!

※なお、積立期間中において、脱退、死亡された場合でも脱退一時金、遺族一時金としてお支払いします。

年金の受取りは?

～自由に選べる三つの年金コース～

◆10年確定年金コース

加入者の生死にかかわらず、加入者またはその遺族に年金が10年間支払われます。

◆15年確定年金コース

加入者の生死にかかわらず、加入者またはその遺族に年金が15年間支払われます。

◆10年保証終身年金コース

加入者の生存中、終身にわたり年金が支払われます。10年の保障期間中に死亡の場合は、残余保障期間について遺族に年金が支払われます。

※資料請求・詳細については ☎23-1181 会員課まで・内線21～23

アイラブ ゆうちゃん

源本ひろし



詰将棋

出題 九段 北村昌男

● ヒント：玉をどこへ追うか。五手目に難関があります。10分で2級、4分で二段。

持駒 なし

6	5	4	3	2	1
				と	角
			馬		
					王
				歩	馬
			龍	角	竜

(正解は20ページ告知板にあります)

暮らしのワンポイント

ペンを小道具に使う 足に合う靴を選ぶ

靴が足に合わずに、痛い思いや靴ずれができた経験をした方も多いでしょう。では、足に合う靴は、どうやって選べばいいのでしょうか。

まず、手で中底を触ってみます。足の裏が直接当たる靴の中底に、しわや凹凸があるものは、足を疲れさせますので避けた方がいいでしょう。

次に、靴を床に置いて下さい。かかとの部分がしっかりと地面についている靴が、バランスも安定感もいいのです。ところが女性の履くヒールは、かかとの接地面積が小さいので、安定が

悪ければ、履き心地はもちろん、足が疲れやすくなります。靴を選ぶときは、特にバランスや安定感を確かめましょう。



次に、靴と足の大きさが合っているかどうかの見分け方です。

実際に、靴を履いてみましょう。靴の中で指が動かかなかったり、親指の爪が強く当たる靴は、どんなに入ったデザインでも避けるべきです。さらに、足の指先をつま先一杯に押し込みます。このとき一本のボールペンを、かかとの部分に挟まるスペースがあれば合格です。

では、床を歩いて下さい。立止まって両足でかかと立ちやつま先立ちをしてみましよう。しゃがんだり、足を開閉したりなどもしてみ下さい。これは、靴が足に当たらないか、靴の中で足が滑らないかのチェックです。ぜひ実践してみてください。

詰 着

有段を目指して

出題 十段 武宮正樹

● ヒント：まず隅を固めて。3分で2級、1分以内で有段者。

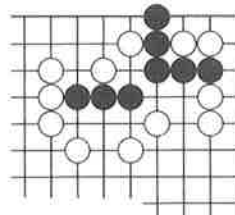

繁栄
ヒント & ぴんと

生前贈与と相続対策

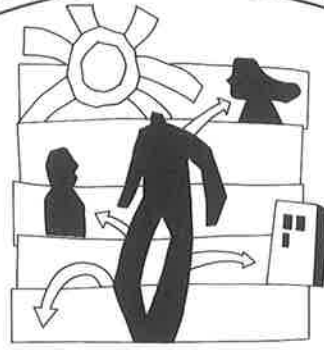

シリーズ
1

著者/杉山雅康(税理士)
企画協力/日本マネジメントリサーチ

●はじめに

贈与税は、その年の一月一日から十二月三十一日までの間に、個人から贈与を受けた財産の価額の合計額に対してかかる税金です。従って、法人からの財産贈与については贈与税はかかりませんが、一時所得として所得税がかかります。生前に自分が所有する全財産を上手に贈与して相続の開始時点で課税遺産を相続税の基礎控除額(五千万円+一千万円×法定相続人数)以内に行っているとすれば相続税はかからない事になります。とすれば生前に贈与をすることな

く相続の開始により法定相続人が一括して遺産相続することにより相続税を納税しなければならぬ場合と比べ、課税に不公平が生じますし、相続税の課税制度自体が無意味となってしまう。従って生前に、贈与によって取得した財産に対しては、贈与を受けた者が相続税に代わる贈与税を納税する課税制度が設けられています。贈与税は相続税の補完税であるといえるのです。

また贈与税は、相続税に比べて課税最低限が低く税率も高く定められています。最低税率十パーセントで比べると贈与税は百五十万円までであるのに対し、相続税は七百万円までであります。相続は好むと好まざるとにかかわらず、被相続人の遺産を一度にまとめて継続し、算出される相続税の総額を相続した各人ごとの遺産価額の割合に応じて納税することが強制されます。これに対して贈与は、贈与者が生存中の全期間にわたり

自らの意思で贈与する相手を決め、また贈与する財産の種類、金額を自由に決めて行う事ができます。また贈与する財産の価額が基礎控除(一人年間六十万円)以内であれば贈与を受けた者の贈与税の納税も不要となります。

I 贈与税と相続税の関係

相続や遺贈による財産の取得は分割取得という事はありません。被相続人の遺産を一括して取得しなければなりません。また遺産を取ることができる相続人の範囲も決定されています。これを法定相続人と言いますが、法定相続人(配偶者と子供、子供が居ない場合は配偶者と被相続人の両親、すでに両親が



死亡している場合には配偶者と被相続人の兄弟姉妹またはその子供)以外の者に自分の財産を相続させ

一般土木建設業・一般貨物運送
自動車整備工場・出光ガソリンスタンド(上磯)

丸久運輸総業株式会社

代表取締役社長 佐藤久蔵

〒041 函館市西桔梗町822番地の13 TEL (0138) 代表49-0717
FAX (0138) 49-0980

たい場合には遺言が必要であり、遺言による贈与（遺贈）は自分の財産の五十パーセント以内でなければなりません。これに対して、贈与による財産の取得は何年にも分けて、分割して行う事ができずし、また贈与する相手も法定されていませんので多数の者の中から自由に選んで行う事ができます。このような関係からまず、基礎控除額において相続税の場合は一括取得であるので高額の控除が認められていますが、贈与税の場合は各年、各人ごとに認められていますので六十万円控除しかできません。また税率は両者とも超過累進税率であります。相続税は一・〇億円～二億円の課税価額で四十パーセントの税率となりますが、贈与税は六百万円～八百万円の課税価額で四十パーセントの税率となります。課税価額の開差は一对二十五と最高になっております。また最高税率七十パーセントの適用は、相続税は二十億円超の場合であるのに対して、贈与税は一億円超の場合であります。このように贈与税は、相続税よりもかなり税負担が重くなるように基礎控除額も税率も定められているのです。

2

贈与税の課税財産と
非課税財産

《贈与税が課税される場合》

(1) 本来の贈与による財産の取得

財産の贈与とは、自らの財産を無償で相手方に与える意志表示（あげます）をして、相手方がこれを承諾（もらいます）することによって成立する当事者間の約束事であります。このような財産の贈与は他人間で行われる事はなく、夫婦間、親子間、祖父母と孫などの親族間で行われるのが普通です。相続の事前対策として行われてもよいのです。親族間の場合、贈与契約書を作成している事は少ないし、また財産を与える意志表示をしないで贈与が行われる場合もあります。従って当事者間で贈与が行われた事に対する認識がない場合も少なくないのです。贈与税の課税においては贈与があったかどうかの認定をしなければならなくなります。以下の場合には当然に贈与が行われたと外面的にも認識されますし、これが本来の贈与による財産の取得となります。

① 財産の名義変更があった場合

不動産、株式、預金等の名義変更があった場合、その財産の所有

者は新たに名義人となった者であり、この名義の変更が何んらの対価なしで行われた場合、贈与が行われたものとして取り扱います。

② 親や祖父母から資金の援助を受け、子や孫が財産を取得した場合

子や孫が土地や家屋を購入するために両親から、あるいは祖父母から資金の援助を受けた場合、当然に贈与となります。贈与ではなく貸借であり、長期（概ね五年以内）にわたって返済を予定している、貸借契約書も作成している、現に毎月元本及び利息分を銀行振込みで返済している書類もある、など貸借借を証明できればよいが、月々の返済金が本人の所得から見ても過大すぎる、返済が継続されず「ある時払いの催促なし」の状態であるとされれば、実質的に贈与を受けたものとして取り扱われます。

③ 共働きの夫婦が夫か妻のいずれか一方の名義で財産を取得した場合

マイホームを取得し、頭金を夫婦両方の名義の預金から支払った場合で、所有名義人を夫にして登記をした場合、妻の預金から支払った頭金部分は夫に対する贈与として取り扱われます。 つづく



営業マンを置きませんか。
タウンページに。タウンページ広告は、不眠不休の営業マンです。



「タウンページ広告が、注文をとってきます。」

- 見る人は探している人 新しのお客さんに宣伝できます
- 全国で175箇所 効く商圏・狙いの商圏に宣伝できます
- 広告期間は1年間 ほぼ全家庭・全会社に配達されます
- お客さんか、あなたのお客さんを探しやすい職業別分類です

広告販売中

（函館市・渡島・松山地方版）
販売期間/1994年12月16日まで

広告のお申し込み
お問い合わせは



テルウェル電話販売北海道事務管理センター
☎ 0120-144104

みんなの 相談室

税務相談コーナー

問 契約書などに課税される印紙税は、契約金額の中に消費税が含まれている場合、記載の仕方によって税額が異なるときがあると聞きましたが教えてください。

答 印紙税は、課税される文書によっては、その文書の記載金額にのびた印紙税が課税されることになっています。

請負契約書を例にとってみますと、契約金額が五千万円を超え一億円以下のものについては六万円、一億円を超え五億円以下のものに

つては十万円の印紙税が課税されます。

このような請負代金に、消費税が課税されることにより、印紙税額が異なる場合があります。

例えば、消費税抜き一億円の契約で、契約金額を消費税込みで一億三百万円と記載した場合には、十万円の印紙税が課税されます。

しかし、印紙税の取扱いにおいて、消費税額を区分して記載している場合には、記載金額に消費税を含めないこととしています。

つまり、このような場合、三百万円の消費税額を区分記載すれば、消費税を除いた一億円に対する六万円の印紙税を納付すればよいこととなります。

問 税理士報酬などを支払う際に所得税の源泉徴収をしますが、この源泉徴収の対象となる金額には、消費税額を含めなくてもいいのでしょうか。

答 税理士などに支払う報酬料金の源泉徴収の対象と

なる金額は、原則として、報酬等として支払った金額の全部、すなわち、消費税込みの金額が対象となります。

ただし、税理士からの請求書等に報酬等の金額と消費税の額とが明確に区分されている場合には、消費税の額を除いた報酬等の金額のみを源泉徴収の対象としてもよいことになっています。

例えば、税理士からの請求書に、税理士報酬十万三千元とだけ記載されていた場合には、源泉徴収税額は十万三千元の10%である一万三千元となり、税理士には九万二千七百円を支払うこととなります。これに対して、税理士からの請求書に、税理士報酬十万円、消費税三千元とされ、報酬金額と消費税の額とが区分されている場合には、源泉徴収税額は税理士報酬十万円の10%である一万円となり、税理士には九万三千元を支払うこととなります。

記事協力・函館税務署

講演・講習会 調査・診断 企画・出版

株式会社

日経コンサルタント

東京都中央区築地2-15-20

TEL (03) 3543-4321(代)

FAX (03) 3546-2644

- 全国商工会議所及び商工会講演・講習会の企画立案講師派遣
- 企業内教育の企画と講師派遣
- メーカー・総合商社経営管理指導(コンサルティング部)
- 人事労務相談指導(心理相談部)
- 代理店・販売店経営診断指導(ディーラーヘルプス部)
- 地域振興対策・調査研究・診断指導
- 地域開発・商店街再開発計画指導

労務相談コーナー

問

「時短診断サービス」という制度があると聞きましたが、どのようなものが教えて下さい。

答

現在、週の法定労働時間が原則四十時間で、一定の業種、規模の事業場には猶予措置が設けられています。しかし、遅くとも平成九年四月からはこの猶予措置がなくなり、今から段階的に週所定労働時間の短縮を図っていくことが必要になります。

しかし、労働時間の短縮は、生産性の向上対策、賃金対策など多角的な検討が必要となる場合も多く、実情に応じた専門家の助言、指導を受けたい中小企業も多いと思われ、ます。

そのような中小企業に対して、無料で労働時間の専門家（時短カウンセラー）が指導等を行う制度が、「時短診断サービス」で、全国社会保険労務士会連合会が労働省からの委託を受けて実施するもの

です。

この制度を受けることになり、まず、時短カウンセラーが会社におうかがいして、

① 会社の労働時間制度・休日制度等を調査

② 調査結果に基づき、当面の目標となる労働時間制を示し、

③ これを達成するために必要な措置として

イ 週休二日制の導入、休日の増加、一日の所定労働時間の短縮等による労働時間短縮の方法・スケジュール

ロ そのために必要な就業規則の改正内容

ハ 労働時間短縮を進めるに当たって、必要な生産性向上対策業務の見直し

等について、適したものを助言、指導することになります。

受診資格は、労働時間短縮に取組もうとする中小企業で、診断料は先程お話しした通り無料ですが、申込み数には限りがあります。詳細は、社会保険労務士会もしくは労働基準監督署へ。

問

「時短奨励金」の支給要件が変わったと聞きましたが、変更内容を教えて下さい。

答

「中小企業労働時間短縮特別奨励金」制度は、平成五年度から実施されているもので、一定の要件に該当する中小事業主に奨励金が支給される制度です。

支給要件は、週四十時間労働制が適用される前に、四十時間以下とすること、及び、三百万円以上の省力化投資もしくは新たに一人以上の常用労働者を雇入れること等を内容とする「労働時間短縮計画」の認定を受け、計画に従って当面所定労働時間を一時間以上短縮することが主な要件です。

従来は二時間以上の短縮が必要でしたが、今回これを一時間以上とした部分が変わります。これに伴い、支給額についても変更となっておりますが、詳細は、労働時間短縮支援センター（労働基準協会連合会内）もしくは労働基準監督署へ。

記事協力・函館労働基準監督署

創業明治16年 老舗の”味,,

(有) 宮原かまぼこ

本店 北海道函館市豊川町2の18 TEL(代)22-0765

代表取締役 宮原 秀夫

～ 事業主の皆様へ～

函館商工会議所第36回優良商工従業員表彰

本所では、永年同一事業所に勤務し、かつ成績が特に優良と認められる会員事業所の従業員を「優良商工従業員」として毎年表彰しておりますが、現在、そのための申込みを受付中です。

すでに会員の皆様には、本所より推薦のための申請書をお送りしておりますので、事業所におきまして該当者がございましたら、必要事項をご記入の上、10月25日(火)までに本所へお申込みください。



第36回 優良商工従業員表彰式

1. 日 時 平成6年11月24日(木)・午後3時より
2. 場 所 駅前拓銀ビル8階ホール(市内若松町15-7)
3. 推 薦 優良商工従業員表彰要綱に基づきます。
4. 負担金 表彰者1名につき

10年	………5,000円
20年	………5,500円
30年、40年	………6,000円

お問い合わせ/会員課 ☎23-1181・内線23

刊 行 物 の し れ ば

統計資料満載!

— 好評発売中 —

平成5年度

函館地域における経済の動き

管内主要統計と業種別景気動向を四半期毎に調査し、これを年度版としてまとめました。

平成5年度における人口・金融・工業・商業・貿易・交通・観光・労働等に関する統計資料を満載しております。

数量限定となっておりますので、お早目にご購入下さい。

▶ 販価 会員 2,000円・非会員 3,000円

お問い合わせ/指導課 ☎23-1181・内線64



平成6年度版 金融制度の手引発刊!

国・道・市の各種融資制度を網羅し、それぞれの融資条件を表としてまとめ、見やすく、わかりやすい内容となっています。



限定 100部

ただいま、会員の皆様に無料配布しております。ご来所の上、お受け取り下さい。なお、配布予定数に達し次第終了させていただきます。

▶ 配布場所 相談課へどうぞ。
(☎23-1181・内線65)

豊かな色彩と情報。贈ります。



龍文堂印刷株式会社

函館工場/〒040 函館市日乃出町28番2号 TEL (0138) 53-2231(代)
FAX (0138) 53-4355

札幌工場/〒006 札幌市手稲区曙2条5丁目2番54号 TEL (011) 682-1451(代)
FAX (011) 694-4406

中小企業相談所

移動相談室開設のお知らせ

本所では、従来より要望の多かった移動相談室を10月より毎月1回第2水曜日（10月のみ第3水曜日）下記により開設致します。金融・税務・経理・労務等、商工業者の皆様の経営に係わる全ての相談に応じますので、お気軽にご来場下さい。

記

- 日時 平成6年10月19日、11月9日、12月14日
（※いずれも午前9時30分～午後4時30分）
- 場所 日本団体生命ビル3F会議室
（函館市本町8-18、☎55-1777、FAX51-2166）
- 相談者 本所経営指導員（2名）及び各関係機関担当者

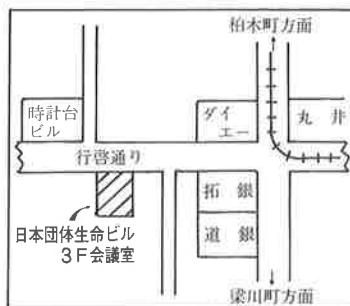

（会場案内図）

税を知る週間 協賛行事

'94 タックスフェア

と き：平成6年11月10日(木)～15日(火)
と ころ：丸井今井デパート5階特別会場

主なイベント（予定）

- ◇PRキャラバン、街頭PR ◇小中学生による税の書道展
- ◇クイズ大会 ◇税の無料相談コーナー
- ◇ビール、コーラの銘柄当てゲーム

税のことが

よくわかる



※会場では、風船を差上げますので、皆様おそろいでご来場下さい。

割引優待券
配布中！

会員サービス事業



本所では、現在、下記宿泊施設の特別優待券をご希望の会員の皆様にご利用いただいております。

- ◆ フィットネスホテル330函館 S 5,500円 Tw 10,000円 ～7. 6. 4迄
（函館市若松町6-3）
- ◆ ホテルリードコア S 6,000円 Tw 11,000円 ～7. 5.31迄
（函館市本町29-26）
- ◆ チサンホテル札幌新館 S 5,800円 Tw 10,800円 ～7. 5.31迄
（札幌市中央区北2条西2丁目9）
- ◆ チサンホテル札幌本館 S 4,800円 Tw 9,000円 ～7. 5.31迄
（札幌市中央区北2条西2丁目）
- ◆ 札幌東武ホテル S 6,500円 Tw 13,000円 ～7. 5.15迄
（札幌市中央区南4条東1丁目）*金・土曜日は各7,000円、14,000円
- ◆ ホテルアーサー札幌 S 6,500円 Tw 12,000円 ～7. 4.28迄
（札幌市中央区南10条西6丁目）

※ S：シングル、Tw：ツイン

割引優待券は、枚数に限りがございますので、お早めにご来場下さい！

※ 詳細につきましては、会員課 ☎23-1181 までお問い合わせ下さい。

☆ 検定試験のお知らせ ☆

- 第81回 簿記検定試験 ——● ●—— 第20回 3級ワープロ技能検定試験 ——●
- 試験日／平成6年11月20日(日) 試験日／平成6年12月4日(日)
- 受験料／1級 5,000円 2級 3,000円 受験料／6,000円
- 3級 2,000円 4級 1,500円 受付期間／平成6年10月17日(月)
- 受付期間／平成6年9月30日(金)～10月19日(水) ～11月2日(水)

お問い合わせ／振興課 ☎23-1181・内線52

調査表提出促進運動実施中!

～10月18日は「統計の日」です～

通商産業省では、統計法に基づく鉱工業、商業の動態統計調査をはじめとして、各種統計調査を実施しております。これらの調査結果は我が国の経済、産業の動向の把握や行政施策の基礎資料として広く利用されており、また、その重要性もますます高まってきております。何にもまして「正確性」と「迅速性」が重要であることから、9月から11月までの3カ月を「調査表提出促進運動」期間と定め、「正確な調査表」を「所定の期日までに」提出していただく運動を実施しております。各種統計調査の報告をお願いしております事業所の皆様方並びに関係団体等におかれましては、運動の趣旨を御理解のうえ、格別のご協力をお願いいたします。



※詳細については、北海道通商産業局 調査課 ☎(011)709-2311までお問い合わせ下さい。

高齢者の雇用にご協力を! ～10月は「高齢者雇用促進月間」です～

急速な高齢化社会を迎えているなかで、高齢者の雇用を促進するためには、事業主の皆さんのご理解とご協力が必要です。ハローワーク函館には、多くの高齢者の方が、仕事の場を求めています。高齢者の方を安定所の紹介により常用雇用した場合、各種の援護制度もごございますので、高齢者の雇用促進にご協力をお願いいたします。



※なお、「高齢者雇用促進月間」中の各種行事の詳細につきましては、下記へお問い合わせ下さい。

〈お問い合わせ先〉函館公共職業安定所 事務援助部門 ☎26-0735・内線430

函館商工会議所

個別専門相談のご案内

経営上の複雑かつ高度な問題に関しては弁護士や公認会計士、弁理士などの専門家による個別専門相談を設けておりますので、どうぞ、ご利用下さい。(相談無料)

なお、相談は予約制になっております。
あらかじめ、電話でお申込み下さい。
(☎23-1181・内線62)

- 経営相談 ■ (税務・経理・法人設立等)
- 実施日／11月9日(水) 午後1時～午後4時
- 相談員／公認会計士・司法書士 齊藤 暲 氏
- 発明相談 ■
- 実施日／11月16日(水) 午前10時～午後5時
- 相談員／弁理士 早川 政 名 氏
- 法律相談 ■
- 実施日／10月28日(金) 午後1時～午後4時
- 相談員／弁護士 大井 勇 氏

有段を目指して 解答

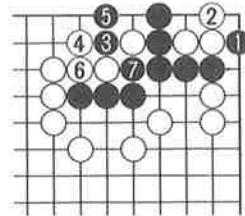

〈詰着正解〉まず黒1とハネて隅に一眼を固め、続いて黒3のツケが手筋で、辺の白一子をいただいで生き。

……
〈詰将棋正解〉1三角成、同玉、1五竜、2三玉、2四金、同金、1二竜、3四玉、3二竜まで9手詰め。

〈解説〉初手は、角捨てか1五竜のどちらか。1五竜、同玉、3三角成は結局駒不足となるので、1三角成が正手です。5手目2四金が好打で、3二玉なら3三角成、4一玉、5一金まで。

- 問題は13ページにあります -

携帯電話とポケットベルの専門ショップ

テ-オ- MEDIA STATION メデイアステーション



いつも身近に必要なものだから、どうせ買うならドコモ・セルラー全機種多彩に揃った中から実際に見て、さわって選べるのが一番。さらにテ-オ-ならその場で登録、すぐご使用いただけますので大変便利です。

3階 電器コーナー

NTT DoCoMo
NTTドコモム-バ
全機種展示販売

超人気の携帯電話
M-161D II

約165gまで軽量化。
手のひらサイズの
超コンパクトボディ
が人気。

- ドコモ・ム-バDIIをセットでお買上げの場合
- 携帯電話本体(M-161DII)..... 74,000円
- アクセサリーキット..... 13,500円
- 新規加入料..... 36,000円
- 事務手数料..... 3,700円

〈セット合計〉 127,200円です
今すぐ、ご使用いただけます。
(このほかに、月々の基本使用料9,500円がかかります。)

cellular
北海道セルラー電話株式会社
全機種展示販売

超人気の携帯電話
HP-131

手になじむ薄型の
ボディに高性能を充
実。長時間通話可能
のスグレモノ。

- セルラーホンHP-131を
セットでお買上げの場合
- 携帯電話本体(HP-131)..... 53,100円
- アクセサリーキット..... 10,000円
- 新規加入料..... 34,000円
- 事務手数料..... 2,700円

〈セット合計〉 99,800円です
今すぐ、ご使用いただけます。
(このほかに、月々の基本使用料8,500円がかかります。)

テ-オ-赤いカードのクレジットもご利用いただけます。

ポケットベルも
豊富に取り揃え。

ヤングに人気のおしゃれなカード
タイプからビジネスマンタイプまで、



お買い求めいただいた携帯電話・ポケットベルは、その場で登録し、お渡し致しますので
すぐにご使用いただけます。 ※旧来のレンタルもお取り扱いしております。

函館本店・函館市梁川町10-25
TEL.32-000141・営業時間AM10:00-PM7:00

函館商工会議所の新大型保障プラン

35才男性の場合

毎月 **10,000円**の保険料で

なんと**3,000万円**の高額保障も可能です!

大型保障プランの安さの秘密!

- ①保障専門のため貯蓄にまわる保険料がない。
- ②無配当のため、配当部分まで予め保険料から割り引かれている。
- ③団体割引の対象である。



さらに

保険料は全額損金算入できる。

お気軽に御相談下さい!

保険金3,000万円の年齢別掛金

性別 年齢	男 性	女 性
25	7,410円	6,450円
30	7,890円	7,020円
35	9,360円	7,860円
40	11,970円	9,150円
45	16,590円	11,130円
50	23,220円	13,620円
55	31,860円	17,430円
60	45,540円	24,780円

証券診断キャンペーン中

現在加入している保険の見直しをはかり経費節減を!!

商工会議所総合福祉共済制度



日本団体生命

(株) 函館支社

住 所 ☎ 函館市本町8-18 TEL 55-1777