

ともえ



行動する
はつらつたる
商工会議所



太刀川家住宅・店舗(国指定の重要文化財)

No. **109** 函館商工会議所報
1990 — 6月号

はこしんは豊かな暮らしと
確かな未来の実現に
お手伝いいたします。

みなさまの



函館信用金庫

本部 函館市豊川町7番19号 TEL22-1241(代)

本店	函館市豊川町15番20号	TEL22-1247(代)	亀田支店	函館市亀田本町56番4号	TEL42-3820(代)
松風町支店	函館市松風町11番15号	TEL23-6221(代)	中道支店	函館市中道1丁目24番12号	TEL51-1711(代)
ばんだい支店	函館市宮前町14番15号	TEL41-6236(代)	上磯支店	上磯郡上磯町飯生町2丁目4番24号	TEL73-2151(代)
五稜郭支店	函館市本町30番24号	TEL52-0511(代)	えさん支店	亀田郡志山町字中浜115番の4	TEL84-2111(代)
弁天支店	函館市弁天町13番11号	TEL26-3646(代)	七飯支店	亀田郡七飯町字本町392番8	TEL65-2501(代)
千代台支店	函館市千代台町12番22号	TEL51-5238(代)	木古内支店	上磯郡木古内町字本町53番1	TEL木古内 2-3121(代)
湯川支店	函館市湯川町2丁目18番7号	TEL57-1492(代)	知内支店	上磯郡知内町字重内13番地の11	TEL知内 5-5611(代)
花園支店	函館市日吉町1丁目27番3号	TEL53-5521(代)			

Lh(株)カードローン

20万円から200万円まで

使い方自由

らくらく返済

担保・保証人不要

★詳しくは窓口へ
お問い合わせ下さい。

あなたの預金で郷土を拓く。



函館商工信用組合

本店 函館市千歳町9の6 ☎(代)23-2101

- 湯川支店 ☎57-0572(代)
- 上磯支店 ☎73-2308(代)
- 美原支店 ☎46-9121(代)
- 十字街支店 ☎26-5544(代)
- 花園支店 ☎55-2110(代)
- 富岡支店 ☎43-1311(代)

視点	1
会議所の動き	2
地域の景気	6
調査レポート	8
寄稿文	10
共済推進コーナー	12
テイータイム	13
アドバイスコナー	14
Q & A	16
ご案内	18

◇表紙

太刀川家住宅・店舗
(国指定の重要文化財)

れんが積み土蔵風の造りに洋風のアーチをあしらった塗り籠の卯建(防火のためのもので壁)のついた関西風商家の建物であり、洋館は応接用として増築したものである。

昭和四十六年、明治の商家建築として国の重要文化財に指定された。

●視点

野山もすっかりと新緑に包まれ、北海道はすがすがしい初夏を迎えました。今年の春は、桜の開花も早かっただけに、夏もその分だけ早くやってくるのかも知れません。

早いといえば、今年の就職戦線も早いようです。景気も引続いて好調で、新卒の有効求人倍率はとうに二倍を越しており、中小企業にとつては、又々求人難の年のようです。

有効求人倍率が〇・七倍の当地域でも新卒に限ってみれば一倍を大きく越しており、他管内への就職者も増加しています。企業は人なりという言葉のとおり、明日の企業を背負って立つ優秀な人材の確保は、企業経営にとつて最も重要な仕事の一つです。就職内定が年々早くなつてきていますが、許される範囲の中で一刻も早く優秀な地元指向型の新人を確保しなければ企業の将来は大変です。そしてこのためには、企業状況を良く知ってもらう必要があります。優秀で魅力ある企業は、地元にもたくさんあります。これを就職を希望される方々に知っていただくため、当会議所では、約百十五の企業の協力を得て、企業紹介のガイドブックを作り、今月関係方面に配布致しました。

今年も期間も短かったため、完璧なもの迄できませんでしたが、明年度以降、遂時内容を充実し、就職戦線解禁迄には管内の各学校に差上げ、地元就職希望者の方々にぜひ参考としてご利用願う予定でありますので、本事業のもつ大きな使命をご理解されますとともに、一刻も早い新人獲得の行動開始をお願いしたいと思います。

会議所の動き



第40回全道商工会議所大会

第四十回全道商工会議所大会は去る六月十八日帯広市で開催され、道内四十一商工会議所から正副会頭はじめ議員多数が出席して、各地で直面する諸問題について活発な討議が行われました。本所からは川田会頭はじめ四副会頭、議員など総勢十人が参加しました。

午前中に開催された四分科会（金融税制、商工振興、運輸観光、開発促進・産炭地域振興）では、各地からの提出議案について討議がなされました。本所関係では川田会頭が商工振興分科会の委員長を務めたほか、運輸観光分科会で

は下郡山副会頭から本所がかねてより提案している北海道新幹線（青森―札幌間）についてその早期着工とともに、東北新幹線が青森まで延長される時には、新幹線断面で完成している青函トンネルを有効活用し、当面函館までの同時乗入れがはかられるべきであるとの強い要望がなされました。

また、開発促進・産炭地域振興分科会では高野副会頭から「地域開発の促進と企業誘致の推進」の中で、昭和六十二年策定の四全総に基づく青函インターブロック交流圏構想の推進に向けて、今後は国や道における制度や財政面とともに、高速交通ネットワークの形成と交流拠点施設の整備をはじめ六項目にわたり、より一層の積極的な支援を要望しました。

さらに、村瀬副会頭から「大学、学術、文化研究機関の誘致」の中で、従来から当地域において強く要望してきた北海道教育大学函館分校を母体とする国立函館大学設

置の早期実現について強い要望がなされました。

午後からは、日本商工会議所・石川会頭をはじめ関係官公庁など来賓の列席のもとに大会が開かれ、主催者である道商連・鈴木会頭挨拶の後、地元帯広の川上会頭を議長に議事が進められました。

本大会では、まず午前中に討議された議案について四分科会の委員長よりそれぞれ報告が行われ、三十二件に及ぶ全議案と特別提案の「北方領土の返還要求運動の促進」が満場一致で議決されました。最後に、全道商工会議所は新たな熱意と連帯意識のもとに、持てる機能を最大限に發揮して、本道経済の健全なる発展と道民生活の安定向上に一層の努力を傾注するとの宣言を行い、さらに本日決定された諸事項の実現を期しての決議を議決して盛会裡のうちに閉会しました。

尚、今大会において決定された議案は、逐次関係機関に陳情・要望することになっております。

また、次回開催地は小樽市と決定しました。



整備新幹線 総決起大会開催

日米構造協議により、今後推進されることになる公共投資十ヶ年計画の決定を目前に控え、この計画に整備新幹線の建設を組み入れ、公共事業費による建設財源を確保することにより、整備新幹線の早期建設をはかり、もって国土の有効利用と地域の均衡ある発展を期するという大命題のもとに、全国から整備新幹線関係者が集まり、去る六月十四日東京都で総決起大会が開催されました。この決起大会には本道からも北海道新幹線建設促進期成会並びに道南地方期成会から三十数名が参加しました。

当日は、まず整備新幹線建設促進三道県協議会（北海道、青森県、岩手県で構成）による「東北新幹線（盛岡―青森間）着工実現総決起大会」が開催され、三道県の知事や各期成会の関係者など二百余人余が出席して、東北新幹線（盛岡―青森間）の早期着工実現と北海道新幹線の函館までの同時開業を

めざしての決議がなされました。

引き続き整備新幹線早期着工促進議員連盟（自民党）による「整備新幹線建設促進総決起大会」が開催され、同議員連盟所属の国会議員や整備新幹線の沿線十八都道府県の関係者などが多数出席して、早期実現に向けての強い要望が出されました。大会終了後、当日採択された決議をもとに、政府・自民党首脳などに対して陳情を行い新幹線実現に向けての強い意志と熱い願いを訴えました。

函館・大阪間航空 路線が再開!!

昭和四十七年に二ヶ月間のみ運航された全日空函館・大阪間直行便については、古くから関西圏域との人的・物的交流が盛んに行われていた当地域として、地域産業の振興はもとより、東京中継の不便解消及び利用客の経済的負担軽減等の観点から、本所では幾度となくその再開を要望陳情してまいりましたが、去る六月十五日から十八年振りに運航が再開されました。今後このことにより関西方面

との経済、文化等の交流活発化とともに、国際観光都市宣言を行った本市として観光振興面からも大きな期待が持たれています。

道新幹線・縦貫道 道南期成会総会

北海道新幹線建設促進道南地方期成会並びに北海道縦貫自動車道建設促進道南地方期成会は、去る五月二十八日函館国際ホテルで、平成二年度総会を相次いで開催し本年度の事業計画と収支予算等を決定いたしました。

まず、午前中に行われた新幹線道南地方期成会の総会では、提出

議案がすべて原案どおり議決された後、今後建設促進をはかるためには新駅の位置を早急に決定する必要がある。そのためにはこれを協議する組織を設置してはどうかという意見が出され、協議の結果、設置については正副会長に一任されました。

縦貫自動車道道南期成会の総会では、本年度の重点事業として整備計画区間の長万部～虻田間の早期完成及び長万部～七飯間の早期着工並びに函館側からの着工を強く要望陳情することが決定されました。

本所では、来る七月・八月の二ヶ月間、昨年同様会員増強運動を実施いたします。

一人一人の力であり、一人でも多くの事業者が加入されることにより
商工会議所
活動も活発
化し、より
力をお願いします！
す。

また会員となった場合のメリットも十数項目もありますので、会員の皆様におかれましては、取引先や同業者等で未だ会員にご加入いただいていない事業所がございましたら、是非ともご紹介、ご勧誘下さいますようお願い申し上げます。その節は、本所経理会員課（TEL 二三一―一八一）までご一報下さいますようお願い申し上げます。

観光土産品試買検査会

夏の観光シーズン本番を前に、観光土産品の過大包装や不当表示、表示義務違反を一扫しようと、「観光土産品試買検査会」が去る六月六日本所で開催されました。

これは、当地域を訪れる観光客が適正な土産品を安心して購入できるようにと、みなみ北海道地区観光土産品公正取引協議会が毎年この時期に行っているもので、今年で丁度二十回目になりました。



当地域の観光は昭和六十年以降飛躍的に伸びており、昨年に続き今年も前年を上回る観光客の入り込みが予想されています。これに伴い多種、多様の観光土産品の売上げも伸びています。

今回の検査対象となった商品は函館や大沼などの観光地周辺の土産品店等で販売されているものの中から無作為に技き打ち試買された六十六品（農水産物四十六品、菓子類二十品）です。

検査会では、公正取引委員会や函館観光協会等の審査委員十名が全国観光土産品公正取引協議会が定めている公正競争規約に基づき、禁止されているアゲゾ等の過大

包装や事実と異なる不当表示、そして製造年月日等の表示義務などについて、違反がないかどうか厳しく検査しました。

その結果、表示義務違反で一点が不合格となり、また製造年月日等表示の一部に不備のあった商品二十六品に対して、同協議会より改善指導等が行われました。

観光土産品（食品）の販売には最低限次の表示が必要です。

- ◎商品名
- ◎製造業者（または販売業者）名と所在地
- ◎重量または個数の表示
- ◎原材料表示
- ◎製造年月日（保存期間、賞味期間）または保存期限年月日の表示

見受けられます。このような背景のもとに、本所経営安定特別相談室主催による「不動産登記簿の見方と担保権の知識」と題したセミナーが、去る六月八日、本所会議室にて開催されました。

セミナーは、実際に日常多くの案件を取り扱っておられる弁護士、池田謙一氏による、実務解説中心の講座内容となりました。

まず不動産登記に関しては、登記の効力、実際の手続等の解説に続き、特に知っておくべきポイントとして、登記の順序により生じる効力の優劣について詳しく解説されました。

また担保権に関しては、代表格である抵当権について、その利点、登記申請のポイント、実行手続を中心に解説、特に抵当権の実行については、現実の問題が多い借地権、借家権との関連を含めて熱のこもった講義となりました。

時節柄タイムリーなテーマでもあり、会場一杯に詰めかけた参加者は終始熱心に聴き入り、セミナー終了後も個別に講師に相談するなど、盛會裡に終了致しました。

不動産登記をわかりやすく解説 経営安定セミナー開催

不動産に関するトラブルは、このところの地価高騰もあいまって

複雑化しており、専門の知識なくしては、解決困難なものが数多く

事務局日誌

5 月

***委員会**

- 10(木) 総務委員会
- 16(水) 文教・高度情報化合同委員会

***正副会副会議**

- 10(水) 第43回正副会頭会議
- 22(火) 第44回正副会頭会議

***会議(日商)**

- 21(月) 平成元年度中小企業景況調査担当者会議
- " 小企業等経営改善資金融資制度に係る幹事商工会議所会議

***会議(道商連)**

- 30(水) 大規模小売店舗法の運用等の適正化に関する説明会
- 31(木) 第140回全道商工会議所専務理事・事務局長会議

***ブロック会議**

- 21(月) 道南商工会議所連絡協議会

***審査会**

- 15(火) 小企業等経営改善資金の審査会
- 30(水) " "

***諸会議**

- 1(火) 北海道新幹線建設促進道南地方期成会理事会
- " 所報「ともえ」No.108(5月号)編集会議
- 8(火) 函館観光協会平成2年度総会・懇親会
- 10(木) 函館競輪運営協議会・懇親会
- " 箱館五稜郭祭募金委員会
- " 函館販売士協会理事會
- 11(金) 函館特産食品工業協同組合平成2年度通常総会・懇親会
- " 函館経営者協会平成2年度第1回幹事会
- 14(月) 渡島地方技能尊重運動推進協議会定時総会
- " 中小企業経営基盤強化特別貸付制度資金の勉強会
- 15(火) ハリファックス市民訪問団と当市経済界との懇談会
- " 平成2年度中小企業向け融資制度等説明会
- 17(水) 婦人会臨時総会
- 18(金) 函館経営者協会平成2年度役員会・総会
- " 函館警察官友の会平成2年度定時総会・講演会
- " 函館園企業誘致推進協議会総会
- " 函館信用金庫第67期通常総代会・懇親会
- " 新幹線現函館駅乗入れ促進期成会幹事会
- " (財)北海道開発技術センター「道南地方道路交通環境整備懇談会」
- 19(土) 郷土芸能函館巴太鼓振興会懇談会
- 21(月) 経済企画庁「北海道地域景気懇談会」
- " 経済企画庁田中調査局長・横路北海道知事との懇談会
- " 函館公共職業安定所「新規高等学校卒業予定者函館地域就職促進協議会」
- 22(火) 函館港湾振興会平成2年度役員会・総会
- " 新幹線現函館駅乗入れ促進期成会役員会・総会
- 23(水) 北海道経営者協会平成2年度総会
- " 函館機械金属造船工業協同組合連合会総会・懇親会
- " 函館都心商店街振興組合通常総会・懇親会
- " 「感動市場」地域実行委員会の設立準備会
- " 函館市固定資産評価審査委員会
- 24(木) 函館空港整備促進連絡協議会
- " 郷土芸能函館巴太鼓振興会運営委員会
- 25(金) 日本関税協会函館支部平成2年度事業報告会・講演会
- " 五稜郭商店街振興組合平成2年度総会・懇親会
- " 函館物産協会平成2年度定時総会・懇親会
- " 青函インターブロック交流圏構想推進協議会連絡会
- 26(土) 都心五稜郭協議会総会・五稜郭祭直会懇親会
- 28(月) 北海道新幹線建設促進道南地方期成会総会
- " 北海道縦貫自動車道建設促進道南地方期成会総会
- " 協同組合函館専門店会通常総会・懇親会
- " 日ノ親善協会打合せ会・第2回定期総会・ウラジオストク訪問団社行パーティー

- 29(火) (財)函館情報技術開発センター第4回定時株主総会
- " (財)テクノポリス函館技術振興協会理事会・基金募集協力者感謝状贈呈式・パーティー
- " 平成2年度第1回小規模企業振興委員連絡会議
- 30(水) (社)函館地方法人第13回通常総会・懇親会
- " 渡島地方職業病防止対策連絡協議会役員会・定時総会
- 31(木) 国立函館大学誘致促進期成会理事会・総会
- " 第13回北海道生命共済振興会総会

***講習・催物**

- 2(水)~8(火) 函館にしき石・水石同好会「第21回銘石展」
- 8(火) 複式簿記講習会
- 9(水) 経営相談
- 10(木) 記帳講習会
- 11(金) 複式簿記講習会
- 12(土)・13(日) 「第34回池坊北海道連合花展」
- 13(日) 北海道函館バイコロジをすすめる会「道南ファミリーサイクリング大会」
- 15(火) 複式簿記講習会
- 16(水) 発明相談
- 17(木) 記帳講習会
- 18(金) 複式簿記講習会
- 22(火) ラッピングセミナー(包装実技講習会)
- " 複式簿記講習会
- 23(水)~28(月) 函館市、函館物産協会「第24回はごでめめぐり」
- 24(木) 記帳講習会
- 25(金) 法律相談
- " 複式簿記講習会
- " 市民カップ'90チャリティーゴルフ大会
- 29(火) 複式簿記講習会
- 30(水) 記帳講習会

***諸会議**

- 31(水)~6/5(火) (社)北海道貿易物産振興会「第7回北海道味覚まつり」

***検定試験**

- 13(日) 4級ワープロ検定試験

***刊行物**

- 22(火) 所報「ともえ」No.108(5月号)発行

***相談・診断**

金融	103	税務	37	経理	18	経営	90
労働	18	取引	0	その他	2	計	268

***貸 書**

本 館	17	別 館	3
-----	----	-----	---

***文 書**

受 信	217	発 信	15
-----	-----	-----	----

***慶弔・その他**

- 1(火) 佐藤孝行代議士国政報告会
- " 創価学会函館池田平和会館落成1周年記念祝賀会
- 8(火) 札幌テレビ放送(財)函館放送局々舎地鎮祭
- 9(水) (株)花びしホテル多目的コンベンションホール・別館臥牛亭新築落成竣工披露宴
- " 自衛隊協力会「北方方面総監来函に伴う歓迎会」
- 11(金) 箱館五稜郭祭「箱館戦争戦没者供養祭」
- 12(土) ハリファックス市民訪問団一行歓迎セレモニー・レセプション
- 13(日) ハリファックス市民訪問団ティー・パーティー
- " 湯川商店街振興組合創立50周年記念式典
- " 箱館五稜郭祭神前祭・記念式典
- 14(月) 明治生命保険相互会社 土田会長・波多社長就任披露宴
- 15(火) ハリファックス市民訪問団サヨナラパーティー
- 16(水) ハリファックス市民訪問団一行送別セレモニー
- 17(木) 平成2年度第1回四共済ゴルフコンペ
- 19(土)・20(日) 箱館五稜郭祭本祭・維新行列
- 23(水) 北海道管区行政監察局函館分室長来所
- 24(木) 全国調理食品工業協同組合創立満35周年記念祝賀会
- 28(月) 萩上元春道議会議員藍綬褒章受章記念祝賀会
- 29(火) 石本日本銀行函館支店長転任挨拶
- " 函館どつく(株)新役員表敬訪問

徐々に持ち直しつつある。一方漁網は、引き続き受注減少傾向を辿っている。

(4)建設関連

管内主要官庁の公共事業発注額は、単独事業の前倒し発注等から前年を大きく上回っている。一方民需も、個人住宅が住宅金融公庫金利上昇前の駆込み等から増加しており、賃貸マンション、アパート等の建設も高水準を維持している。このため、鋼材等建設資材の荷動きも活発。

(5)農・漁業

春野菜の出荷は、このところの高値を背景に総じて順調に推移、また主力水稻の作付け状況を見ると、作付け面積はほぼ前年並みながら良質米に幾分傾斜した内容となっている。

近海マス漁は、シーズン幕開け以降の不漁続きで低調な水揚げを余儀なくされている。

(6)消費関連

4月中の市内大型小売店（10か店）売り上げは、身回り品等が堅調な売れ行きを示したため、低水準の前年（消費税導入前の駆込み購入の反動落ち）を大きく上回った（前年比+12.5%）。5月入り後も、初夏物衣料品等を中心に総じて順調に推移している。また耐久消費財では、家電販売が盛り上がり乏しい動きを示しているが、自動車販売は高級乗用車等を中心に好地合いを続けている（4月中の管内新車販売台数前

年比+7.3%）。一方、観光・レジャー面をみると、本格シーズン入りに伴いホテル、観光施設とも修学旅行生等の入込み増加から盛況裡に推移している。

この間、小売・サービス業では、店舗展開、ホテルの新・増築に引き続き意欲的な姿勢で臨む先が少なくない。

3. 金融事情（4月中）

- 実質預金は、小口MM Cの最低預入額引き下げ（4 / 2、3百万円→1百万円）や他業態からの流入等を背景とした個人預金の大幅増加を主因に、月中152億円増と前年（74億円減）とは様変りの増加。一方貸出は、期末決済資金等の返済が嵩み月中123億円の減少となったものの、増運・設備需資が堅調に推移したため、減少幅は前年（169億円減）比縮小。この間、管内銀行の貸出約定平均金利は、長・短期プライムレート引き上げに伴う利上げ交渉の進捗から月中+0.161%と前月に引き続き大幅に上昇した。
- 銀行券は、行楽資金や郵便局の現金手当増等を背景に月中42億円の払超となった（前年還収超0.4億円）。
- 財政収支は、租税、保険の受入れが引き続き増加したものの、郵便局や資金運用部の支払等が多額にのぼったため、前年（払超56億円）を大幅に上回る178億円の払超となった。

4月

平成2年5月28日

地域の

景気

—— 日本銀行函館支店 ——

1. 概況

- 最近の管内経済動向をみると、内需堅調等を背景に企業の売り上げ、生産は増勢を続け、雇用情勢も引き締り傾向を辿るなど、管内景気は総じて好調裡に推移している。
- すなわち、製造業では、漁網等の売り上げが鈍化しているが、水晶振動子、セメント、一般機械が旺盛な需要を背景にフル操業を続行、半導体も先行き需要増加見通し等から増産姿勢に転じはじめており、水産加工、段ボールでも高水準の生産を維持。また造船も、修繕船等を主体にまざまずの操業を続けている。一方非製造業では、建設が繁忙裡に推移しているほか、百貨店売り上げ、自動車販売も好伸をみており、本格シーズンを迎えたホテル等観光関連でも、盛況な入込みを続けている。

こうした状況下、企業の設備投資態度は、半導体や小売、サービス業等を中心に引き続き前向きに推移している。

- 4月中の金融動向をみると、預金が小口M・MC等個人預金を主体に順伸。一方貸出も、

増運・設備需資の盛上りを背景に堅調に推移。この間、管内銀行の貸出約定平均金利は利上げ交渉の進捗から引き続き上昇した。

2. 主要業種別動向

(1)機械

半導体では、製品市況の下げ止まりや先行きの需要増加見通しから増産姿勢に転じはじめており、設備投資にも積極的。また水晶振動子は、旺盛なO・A・通信機器需要を背景に増産ピッチを引き上げており、一般機械でも、高水準の受注残を擁しフル操業を続行、一部には外注依存度を高める先もみられる。また造船も、修繕船、陸機部門を中心に操業度を漸次引き上げており、新造船の引き合いも増加。

(2)食料品

水産加工では、消費者の本物指向や販路拡充の奏効もあって、生鮮珍味等を中心に引き続き高目の操業を維持、また乳製品でも、練乳の需給引き緩み等にも拘らず首都圏向け飲用乳の出荷増から、全体ではまざまずの生産を続けている。一方飼料・魚油では、主力飼料を主体に需要は引き続き弱含み。

(3)その他製造業

セメントは、内外需要の好伸を映じフル操業を続けており、段ボールも、水産加工、春野菜向けを中心に荷動きは堅調。また合板では、市況回復を背景に生産・出荷とも

融・保険・不動産業439人に対し88人、運輸・通信業592人に対し229人、電気・ガス・熱・水道業1人に対し3人、サービス業4,029人に対し1,209人、公務49人に対し46人となり建設業の求人難、製造業の求人増が現われている。

図-3 雇用情勢

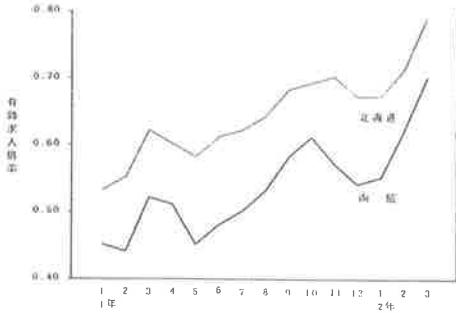

※上記、有効求人倍率は学卒を除き、パートを含むものである。

5. 電力需要

元年度の函館管内電灯・電力消費実績は17億158万kwh、前年度比8.4%の増加となった。電力についても、家庭内大型機器の普及から増加傾向で10億6,200万kwh、同10.4%の増加、うち産業用電力も好調な伸びを示し6億264万kwh、同12.0%の増加となった。

産業別では、窯業・土石製品製造業（前年度比124.2%）、鋁業（同111.7%）、鉄鋼金属・機械業（同112.5%）は消費量が二桁の増加となっており、木材・木製品製造業（同99.4%）を除く他の業種も前年度実績を上回っている。

6. 金融情勢

函館管内金融機関（都市及び地方銀行、第二地銀、信用金庫の合計）の平成2年3月末

現在の預金残高は1兆221億9,300万円（前年同月比13.2%増）、これに対して貸出金総残高は7,298億3,400万円（同11.0%増）で預貸率は71.4%と前年同月に比べて1.4ポイントの下降。預金のうち定期性預金は7,584億300万円（同13.2%増）で、預金残高に占めるウェイトは74.2%と前年同月並。また貸出金のうち設備資金は2,265億4,500万円（同17.6%増）で、貸出金に占めるウェイトは31.0%で前年同月もり1.7ポイント上昇している。

年度間増加額は、預金が1,276億1,000万円、前年度より78.2%、560億500万円の増加。貸出金は897億4,300万円、同19.5%、146億7,400万円の増加となった。

7. 企業倒産状況（東京商工エリサーチ調）

元年度の函館管内企業倒産（負債額1,000万円以上、内整理を含む）は39件で前年度より7件の減少、負債総額も31億6,800万円で3億7,800万円、同10.7%減少し5年連続、前年度実績を下回った。

業種別では、製造業6件、2億2,500万円、建設業6件、1億6,500万円、卸売業7件3億5,000万円、小売業10件、15億円、飲食業2件、1億1,000万円、その他8件、8億1,800万円となっている。

図-4 企業倒産状況

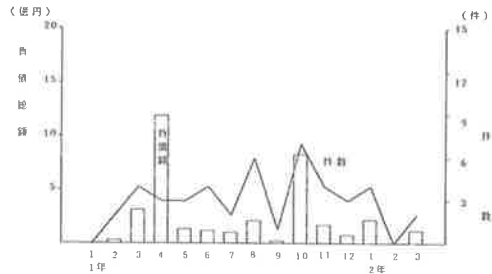

68年の伝統と信用を誇る

早川特許事務所

特許、実用新案、意匠、商標、権利侵害

所長 弁理士 早川 政名

〒112 東京都文京区白山5-14-7 早川ビル 電話 (03) 946-0531 <代表>

発明相談

7月18日 水曜日午後1時から午後5時まで、函館商工会議所で相談をお受けいたします。相談は予約制になっていますので、商工会議所相談課（23-1181・内線63番）にお申し込み下さい。

経済の窓

平成元年度

函館地域の
経済動向

平成元年度函館地域経済動向は、企業の積極的な設備投資が続き、生産・建築活動も活発で、一部では人手不足の状態となった。個人消費では消費税導入にあたってかなりの振幅がみられたが、高級品志向から大型家電、乗用車販売が好調。また預金も1兆円を超え、企業倒産も減少傾向を示すなど景気は良好状態を持続した。

1. 公共事業発注状況

元年度の函館管内公共事業発注状況は、総体の発注額が853億1,000万円の前年度実績を10.1%、78億1,500万円上回った。

機関別にみると、函館開発建設部が379億5,900万円（前年度比2.5%増）、函館土木現業所が284億4,100万円（同0.3%減）、函館市では189億1,000万円（同58.5%、69億7,700万円増）で前年度実績を大幅に上回った。

2. 建築着工状況

元年度の函館市内建築着工状況は建築物床面積合計が704,839㎡で前年度に比べ10.7%の増加、うち住宅部分床面積は432,302㎡で同4.2%増加、住宅外部分では同41.9%増加し、工場・倉庫等の設備充実が現われている。

住宅総戸数は5,137戸で同7.2%増加、うち新築住宅は4,886戸で同8.6%増加したが、増改築は251戸、同14.3%減少している。

新築住宅の内訳は、持ち家1,519戸（前年度比3.6%増）、貸家が2,554戸（同27.1%増）、その他813戸（同20.5%減）と、アパート建設の好調が続いた。

図-1 建築着工状況

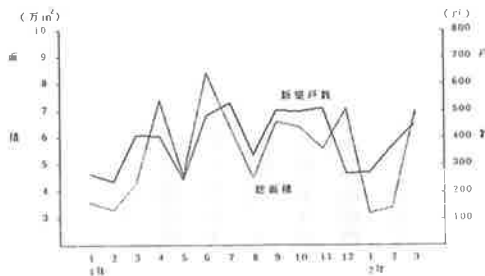

3. 個人消費

①大型店売上高

元年度の函館市内第一種大型店売上高（ニトリ家具を除く、消費税分除く）は、総額で941億8,697万円と前年度より4億6,289万円、0.5%の微増にとどまった。

②新車登録台数

元年度の函館管内新車登録台数は、31,923台で前年度に比べ1,931台、6.4%の増加となった。車種別では、乗用自動車が20,618台で同18.5%の増加と好調な売れ行きをみせた中、前年度の反動から貨物・その他は同10.3%減少の4,434台、軽自動車も6,871台、同10.2%の減少で、昭和53年度以来10年振りに前年度実績割れとなった。

図-2 新車登録台数

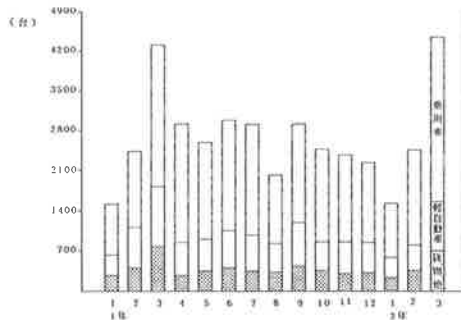

4. 雇用情勢

元年度の函館職業安定所管内の雇用情勢は月平均有効求職者数(常用)が前年度を5.0%下回る6,547人、月平均有効求人人数(常用)は3,344人と同4.5%増加しており、有効求人倍率は0.51倍で前年度より0.05ポイント上昇した。

新規求人数と充足数を産業別にみると、農・林・漁業が求人数125人に対し34人、鉱業42人に対し16人、建設業2,526人に対し1,528人、卸・小売・飲食業3,649人に対し1,147人、金



猥雑さのある街もいつの日まで?

二十一世紀の街「光が丘」は…

— 女性詩人からみた商店街② —

詩人 須永紀子

(1) 練馬区光が丘は新しい街

わたしの住む練馬区光が丘は新しい街である。六年ほど前までは、グラントハイツと呼ばれる米軍の駐屯地で、その広大な跡地に団地が建てられた。街全体が団地であり、現在も高層住宅が建設中で、商店街もそのなかに組み込まれる形になっている。

大手スーパー、大手デパート、そして専門店街は、NERI MAの後半部を取って、I MA（イマ）と呼ばれる巨大なショッピング・センターになった。仮店舗で何年も営業していた八百屋や魚屋は、スーパーと同じフロアに入れられ、苦しい奮闘をしているようである。小売り店のほうが安いとはいえ、スーパーは品揃えが豊富であるし、忙しい人にとっては時間の節約にもなる。わたしもどちらかというとスーパー派だけれど、暇があればゆつくりと小売り店で買いたいと思う。そのうえ、魚屋が二軒並んでいたから、安さで競うほかなかったのだ

ろう。結局共倒れでつぶれてしまった。八百屋も隣り合わせにあるが、どちらも繁盛しているみたいだ。その代わり、こうした店はほとんど年中無休でハードな営業をしている。

豆腐屋や米屋といった基本的な店が、ビルの地下にあるのだけれど、これはずいぶんマイナスになっているに違いない。ふうなら主婦がエプロンをつけたまま、買いに来るところである。こどもがおつかいで来ることだってあるはずだ。それがビルの、それも地下にあるということで、気軽には行けなくなってしまう。本当は地上にあるべきだろう。おひさまの下を、こどもが走って買いに行く。パン屋や薬屋、肉屋、酒屋くらいは、近くで何かと間に合う、というのでじゅうぶんだと思う。

(2) 商店街はまず場所が第一

商店街は長く伸びているのが望ましい。歩きながら、品定めをする楽しみが味わえる。店のほうも、他の競いあうことにな

って、全体に活気が生まれるはずだ。

光が丘の商店街には、金物屋はなく、したがって、金魚や水草を売っているところがない。不思議なことだけれど、花屋では扱っていないし、デパートにはペット・ショップがないのである。夏にどこからか金魚をもらう度に、わたしは水草を求めて駆けまわる。結局隣の駅まで買いに行くしかない。スーパーやデパートの家庭用品コーナーでは、揃わないものもあるのだ。

飲食店もちょっとした駅ビルくらいの数が入っている。ところが、お客が来なくて閉店した店が数軒ある。一応名の通ったハンバーガーショップやクレープの店、中華料理のカフェテリアや和食の店も姿を消し、空き店舗になっている。何といても問題は場所である。住宅街のまんなかにあるということ。住民の台所にあまりにも近いので、休日ともかくウィークデーは客が入らないのである。ちなみに、このショッピング・センターは練馬区ではほとんど唯一のものではあるけれど、どの駅からバスを利用しなければ行けない場所にある。この秋に地下鉄の駅ができる予定だが、現在は車かバスで行くしかない。九九九台収容できる駐車場は、土、日にはいっぱいになり、空き待ちの車が並ぶ。今のところ、不便な場所にあるという感じがめないのである。

(3) 少し猥雑さのある街こそ魅力的である

今、周辺の住民の最大の関心は、パチンコ店の建設をめぐる論争がどうなるかに集まっている。住環境が砂壊されるから絶対反対という意見が多いけれど、あっても別にいいんじゃない

かという人も少なくない。以前からあれば何ということもないのだろうが、新しい街作りを目指す住民にとっては、大問題であるらしい。二十一世紀の街にはふさわしくないというのもわかるが、少しでもいいかと思うものをすべて排除してしまうと、面白くない街になってしまいうに違いない。この文章を書いていると、ちょうど「光が丘新聞」という地域的情誌が届いて、住宅・都市整備公団が、パチンコ店の出店を見合わせることにしたとあった。反対派が強硬で、賛成派は消極的であったから、予想通りの結果ではある。そういえば、飲み屋もゲームセンターもこの街にはない。

東京に生まれ育ったわたしは、少し猥雑などころのある街に魅力を感じる。こどもは足を踏み入れてはいけない場所があった、気をつけて通らなければいけない地点がある。聖域があるとともに、禁忌の場所がある。そんなミステリアスな街に惹かれるのは、わたしだけではないだろう。光が丘という新しい街がどんなふうに変貌していくのか、住人の一人としてとても楽しみである。

(おわり)

【須永 紀子(すなが・のりこ)さんの略歴】

一九五六年東京生まれ。一九八三年詩集「シヨランダー」は金髪だった」、一九八八年詩集「サラーム」発行。

詩誌『雨期』主宰。

商工会議所の 生命共済

(災害保障特約付団体定期保険)

この制度は商工会議所と生命保険会社が締結した契約に基づき運営され、安い掛金で不慮の場合に対応できるすぐれた内容をもっています。

保障額と掛金

口数	保 険 金 額	保 障 内 容 月 額 掛 金	病気による	不慮の事故た	不慮の事故で、	不慮の事故で入
			死亡・高度障害 死亡保険金 高度障害	は法定伝染病 による死亡 災害保険金 プラス死亡保険金	別表の障害を受 けたとき 障害給付金	院したとき5日 以上120日まで 入院給付金
2口	100万円	640円	100万円	200万円	100万円～10万円	1,500円
4口	200万円	1,280円	200万円	400万円	200万円～20万円	3,000円
6口	300万円	1,920円	300万円	600万円	300万円～30万円	4,500円
8口	400万円	2,560円	400万円	800万円	400万円～40万円	6,000円
10口	500万円	3,200円	500万円	1,000万円	500万円～50万円	7,500円

- 注) 1. 最低保険金額は100万円です。尚、新規加入、増額は100万円単位です。
2. 掛金は年齢に関係なく一律です。

◎制度の特色

- ・安い掛金で高い保障。
- ・加入年齢に関係なく掛金は一律。
- ・現在、正常に勤務していれば診査なしで加入できます。
- ・1年ごとに収支決算を行ない剰余金が生じた場合、配当金としてお返しします。
- ・掛金は全額損金または必要経費に算入できます。

◎加入資格

- ・商工会議所会員事業所の事業主およびその従業員(家族従業員を含む)で14歳6カ月をこえ55歳6カ月以下の方は最高500万円55歳6カ月をこえ60歳6カ月以下の方は最高300万円加入できます。但し、加入後65歳6カ月以下までは、100万円であれば毎年契約を更新できます。

◎保険期間

- ・保険期間は1年間(4月1日から3月31日)で、期の途中で加入したときは効力発生日から3月31日までで、以後毎年4月1日に更新して継続します。

◎加入手続き

- ・この制度に加入されるときは、商工会議所備えつけの加入申込書により申込んで下さい。
 - ・この制度の掛金はすべて初回から預金口座よりの自動振替となります。
- (お問合せ先) 函館商工会議所経理会員課

☎23-1181

◎委託機関

- 三井生命保険(相)函館支社(幹事) ☎54-5161
 - 大同生命保険(相)函館支社 ☎23-4541
 - 日本団体生命保険(株)函館支社 ☎55-1777
 - 千代田生命保険(相)函館支社 ☎22-5191
 - 東邦生命保険(相)函館支社 ☎51-3322
 - 住友生命保険(相)函館支社 ☎55-0311
 - 第一生命保険(相)函館支社 ☎55-1131
 - 明治生命保険(相)函館支社 ☎22-4723
 - 日本生命保険(相)函館支社 ☎26-2121
- 以上の委託機関が、本制度の説明を兼ねて会員事業所を訪問いたしておりますので、その際は内容を十分検討の上、是非加入されますようお願い申し上げます。

